



Ministerul Agriculturii și Dezvoltării Rurale
Agenția de Plăți și Intervenție pentru Agricultură
Bd. Carol I nr. 17, sector 2, București

fax 021.3054.900

www.apia.org.ro



Schemele de sprijin compensatoriu de mediu și climă aplicabile pe terenuri agricole/animale în anul 2025

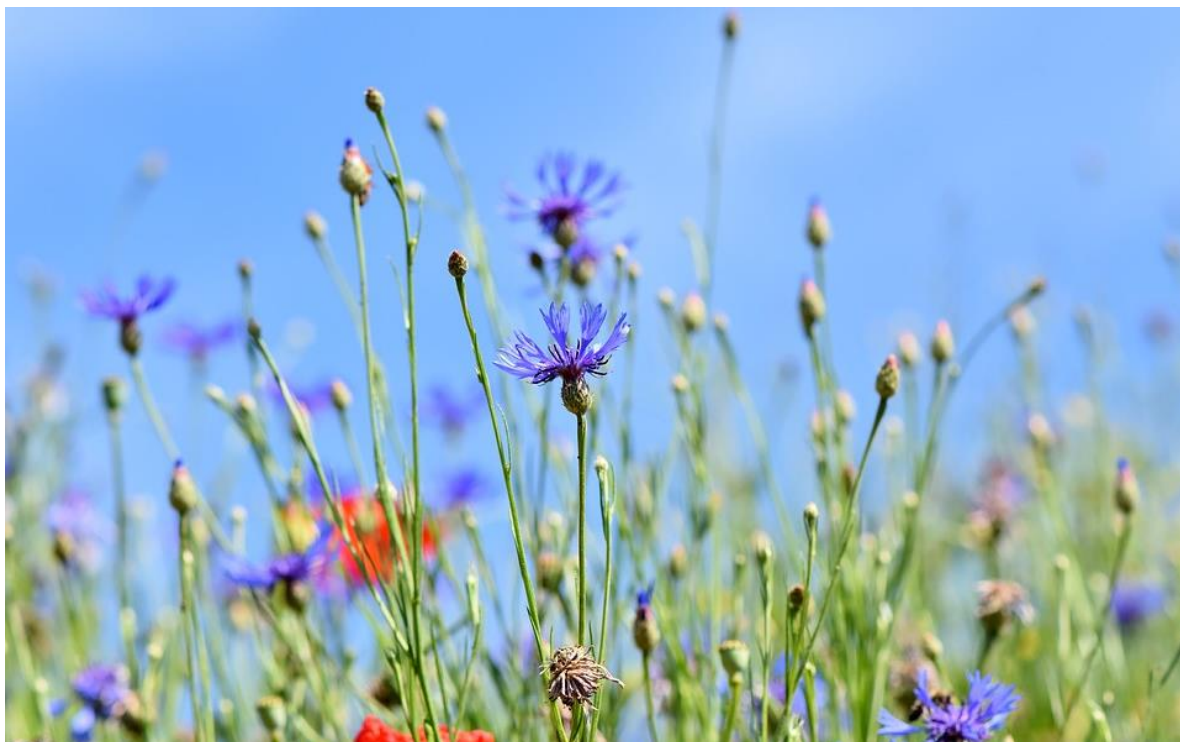

**București
2025**

În anul 2023 a început implementarea Planului Strategic (PS) PAC 2023-2027, aprobat prin Decizia Comisiei Europene nr. C(2022)8783. În prezent, se aplică versiunea 7.1 a PS PAC 2023-2027.

În paralel, continuă implementarea angajamentelor din PNDR 2014-2020, până la finalizarea perioadei de programare.

Schemele de sprijin compensatoriu de mediu și climă și pentru care fermierii pot solicita plăți în anul 2025 sunt:

PNDR 2014 - 2020 angajamente în desfășurare	PS 2023 - 2027
Măsura 10 - <i>agro-mediu și climă</i> (M.10) - Pachetul 7 - Pachetul 8 - Pachetul 10	Intervenția DR-01 - Agro-mediu și climă pe pajiști permanente (DR-01)
	Intervenția DR-02 - Agro-mediu și climă pe terenuri arabile (DR-02)
	Intervenția DR-03 - Agro-mediu și climă - creșterea animalelor de fermă din rase locale în pericol de abandon (DR-03)
Măsura 11 - agricultura ecologică (M.11) sub-măsura 11.1 - <i>sprijin pentru conversia la practicile și metodele de agricultură ecologică</i>	Intervenția DR 04 - Agricultură ecologică - conversie (DR-04)
	Intervenția DR-05 - Agricultură ecologică - menținerea certificării (DR-05)
	Intervenția DR-09 - Zone afectate de constrângeri naturale - zona montană (DR-09 - ANC ZM)
	Intervenția DR-10 - Zone afectate de constrângeri naturale semnificative (DR-10 - ANC SEMN)
	Intervenția DR-11 - Zone afectate de constrângeri naturale specifice (DR-11 - ANC SPEC)

Beneficiarii plăților compensatorii pentru schemele de sprijin compensatoriu de mediu și climă sunt:

- ✓ fermierii care utilizează pajiști permanente pentru intervenția DR-01
- ✓ fermierii care utilizează terenuri agricole pentru intervenția DR-02
- ✓ fermierii care cresc femele adulte de reproducție de rasă pură din rasele locale în pericol de abandon, în cazul pachetului aplicat pe UVM (pachetul 8) al M.10
- ✓ fermierii care utilizează suprafețe agricole și sunt înregistrați în sistemul de agricultură ecologică pentru intervenția DR-04, DR-05
- ✓ fermierii activi care utilizează terenuri agricole, pentru intervenția DR -09, DR-10 și DR-11

În campania 2025 continuă să se desfășoare până la finalizare angajamentele în cadrul M.10 și M11.1, asumate anterior anului 2024 respectiv:

- ✓ pentru o perioadă de 5 ani pentru pachetele 7, 8 și 10 în cazul angajamentelor asumate în anii 2021, 2022 și 2023.

pentru o perioadă de 3 ani pentru culturi permanente în cazul angajamentelor aferente SM.11.1 - sprijin pentru conversia la metodele de agricultură ecologică. După încheierea perioadei de angajament, beneficiarii submăsurii trebuie să mențină certificarea suprafețelor care au făcut obiectul angajamentului pentru conversia la metodele de agricultură ecologică pentru o perioadă de cel puțin 5 ani de la momentul semnării angajamentului respectiv.

A. DR-01- agro-mediu și climă pe pajiști permanente

În Campania 2025, vor putea fi deschise angajamente noi în cadrul intervenției DR-01 pentru P1, P3.1, P3.2, P6 și P9.2 pe o perioadă de 5 ani.

Plata compensatorie este plătită anual, ca sumă fixă pe unitatea de suprafață (ha) fiind acordată în urma asumării unor angajamente voluntare pentru o perioadă de 5 ani.

Cerințe de eligibilitate aplicabile tuturor pachetelor din DR-01 - agro-mediu și climă pe pajiști permanente:

- beneficiarii trebuie să țină o evidență a activităților agricole corelate cu implementarea cerințelor de agro-mediu (caiet de agro-mediu),
- utilizează o suprafață agricolă localizată pe teritoriul României, identificabilă în Sistemul Integrat de Administrare și Control (IACS), având o categorie de utilizare eligibilă și situată în zonele eligibile pachetelor 1, 3.1, 3.2, 6, 9.2;
- dețin o suprafață minimă a fermei de 1 ha, iar parcelele eligibile au dimensiunea minimă de 0,3 ha;
- mențin pe întreaga perioadă a angajamentului o încărcătură de minim 0,3 UVM/ha pe suprafața angajată;
- se angajează să mențină angajamentul pentru o perioada de 5 ani, de la data semnării acestuia;
- se angajează să respecte cerințele de bază relevante și cerințele specifice variantelor pentru care aplică;



Pachetul 1 - Pajiști cu înaltă valoare naturală

În implementarea Pachetului 1 pajiști cu înaltă valoare naturală (HNV) în PNS sunt disponibile 3 variante independente():

- *varianta 1.1 - pajiști cu înaltă valoare naturală (HNV)- 142 euro/ha/an*
- *varianta 1.2 - lucrări manuale pe pajiști cu înaltă valoare naturală permanente utilizate mixt prin cosit și pășunat-242 €/ha/an*
- *varianta 1.3 - lucrări cu utilaje ușoare pe pajiști cu înaltă valoare naturală permanente utilizate mixt prin cosit și pășunat -163 €/ha/an*

În comparație cu PNDR 2014-2020, unde existau 2 pachete, iar cele 2 variante ale Pachetului 2-Practici Agricole tradiționale, puteau fi aplicate doar în combinație cu Pachetul1-pajiști cu înaltă valoare naturală(HNV)

Cerințele specifice:

Varianta 1.1 - pajiști cu înaltă valoare naturală (HNV):

- utilizarea fertilizanților chimici și a pesticidelor este interzisă (P),
- utilizarea tradițională a gunoiului de grajd este permisă până în echivalentul a maxim 50 kg N s.a./ha (această cantitate poate fi crescută, numai pentru suprafețele pentru care există amenajamente pastorale în vigoare, până la cantitatea optimă calculată, prevăzută în amenajamentul pastoral);
- pășunatul se efectuează maxim 1 UVM pe hectar (încărcătura de animale poate fi crescută până la încărcătura optimă calculată, prevăzută în amenajamentul pastoral);
- pajiștile inundate nu vor fi pășunate mai devreme de două săptămâni de la retragerea apelor.

Cerințe specifice pentru varianta 1.2 și 1.3 (suplimentar față de cerințele specifice variantei 1.1):

- varianta 1.2 - lucrările cu utilaje mecanizate, cositul și strânsul fânului, nu sunt permise pe suprafața aflată sub angajament, cu excepția celor operate cu forța animală (P).
- varianta 1.3 - cositul și strânsul fânului se poate efectua cu utilaje mecanizate de mică capacitate (utilaje cu lama scurtă și viteză mică de deplasare), fiind interzisă folosirea utilajelor grele pe suprafața aflată sub angajament (P).

Cerințe specifice comune ambelor variante:

- cositul este permis începând cu data de 1 iulie (pentru terenurile situate în UAT cu altitudini medii mai mari sau egale cu 600 m) sau începând cu data de 15 iunie (pentru terenurile situate în UAT cu altitudini medii mai mici de 600 m) (P);
- masa vegetală cosită trebuie adunată de pe suprafața pajiștii aflate sub angajament nu mai târziu de două săptămâni de la efectuarea cositului.

Pachetul 3.1 - Pajiști importante pentru păsări pentru Crex crex:

Varianta 3.1.1 - lucrări manuale pe pajiști importante pentru Crex crex- 310€/ha/an

Varianta 3.1.2 - lucrări cu utilaje ușoare pe pajiști importante pentru Crex crex- 231€/ha/an

Cerințele specifice ale pachetului 3.1 -pajiști importante pentru Crex crex:

- cositul este permis începând cu data de 1 august (P),
- cositul se va realiza dinspre interiorul parcelei spre exteriorul acesteia,
- pășunatul se va efectua cu maximum 0,7 UVM pe hectar
- lucrările cu utilaje mecanizate, cositul și strânsul fânului, nu sunt permise pe suprafața pajiștilor aflate sub angajament, cu excepția celor operate cu forță animală (pentru varianta 3.1.1) (P),
- lucrările, cositul și strânsul fânului se pot efectua cu utilaje mecanizate de mică capacitate (cosit cu utilaje cu lama scurtă și viteză mică de deplasare), fiind interzisă folosirea utilajelor grele (pentru varianta 3.1.2) (P),

- sunt interzise acțiunile care să conducă la accelerarea drenajului natural al pajiștilor aflate sub angajament,
- utilizarea tradițională a gunoiului de grajd este permisă până în echivalentul a maxim 40 kg N s.a./ha (0,7 UVM/ha) (P),
- utilizarea fertilizanților chimici și a pesticidelor este interzisă (P),
- o bandă, lată de minim 3 metri, cu o suprafață totală de cel puțin 3% din suprafața aflată sub angajament, va fi lăsată necosită pe cel puțin o margine a fiecărei parcele (poate fi cosită după data de 1 septembrie) (P),
- masa vegetală cosită trebuie adunată de pe suprafața pajiștii aflate sub angajament nu mai târziu de două săptămâni de la efectuarea cositului,
- pajiștile inundate nu vor fi pășunate mai devreme de două săptămâni de la retragerea apelor,
- nu vor fi realizate însămânțări de suprafață sau supraînsămânțări (se pot face însămânțări cu specii din flora locală doar în cazurile când unele suprafețe sunt afectate accidental),
- beneficiarii țin o evidență a activităților agricole corelate cu implementarea cerințelor de agro-mediu.

Pachetul 3.2- pajiști importante pentru Lanius minor și Falco vespertinus:

Varianta 3.2.1 lucrări manuale pe pajiști importante pentru Lanius minor și Falco vespertinus-159€/ha/an

Varianta 3.2.2 lucrări cu utilaje ușoare pe pajiști importante pentru Lanius minor și Falco vespertinus-80€/ha/an



Cerințele specifice ale pachetului 3.2 - Lanius minor și Falco vespertinus:

- cositul este permis până la data de 1 iulie,
- pășunatul se va efectua cu maximum 1 UVM pe hectar,
- lucrările cu utilaje mecanizate, cositul și strânsul fânului nu sunt permise pe suprafața pajiștilor aflate sub angajament cu excepția celor operate cu forță animală (pentru varianta 3.2.1) (P) sau lucrările, cositul și strânsul fânului se pot efectua cu utilaje mecanizate de mică capacitate (cosit cu utilaje cu lama scurtă și viteză mică de deplasare), fiind interzisă folosirea utilajelor grele (pentru varianta 3.2.2) (P).
- utilizarea fertilizanților chimici și a pesticidelor este interzisă (P),
- utilizarea tradițională a gunoiului de grajd este permisă până în echivalentul a maximum 50 kg N sa/ha (1 UVM/ha) (P),
- bandă lată de minim 3 metri, cu o suprafață totală de cel puțin 3% din suprafața aflată sub angajament va fi lăsată necosită pe cel puțin o margine a fiecărei parcele (poate fi cosită după data de 1 septembrie),
- masa vegetală cosită trebuie adunată de pe suprafața pajiștii aflate sub angajament nu mai târziu de două săptămâni de la efectuarea cositului,

- pajiștile inundate nu vor fi pășunate mai devreme de două săptămâni de la retragerea apelor,
- nu vor fi realizate însămânțări de suprafață sau supraînsămânțări (se pot face însămânțări cu specii din flora locală doar în cazurile când unele suprafețe sunt afectate accidental).

Pachetul 6 - Pajiști importante pentru fluturi (*Maculinea* sp.)

*varianta 6.1 - lucrări manuale pe pajiști importante pentru fluturi (*Maculinea* sp.) - 410 euro/ha/an;*

*varianta 6.2 - lucrări cu utilaje ușoare pe pajiști importante pentru fluturi (*Maculinea* sp.) - 331 euro/ha/an.*

Cerinte specifice ale pachetului 6 - pajiști importante pentru fluturi (*Maculinea* sp.):

- este interzisă utilizarea fertilizanților chimici și a pesticidelor (P),
- utilizarea tradițională a gunoiului de grajd este permisă până în echivalentul a maxim 40 kg N s.a./ha (0,7 UVM/ha) (P),
- cositul este permis începând cu 26 august (P),
- lucrările cu utilaje mecanizate, cositul și strânsul fânului, nu sunt permise pe suprafața pajiștilor aflate sub angajament, cu excepția celor operate cu forță animală (pentru varianta 6.1) sau lucrările, cositul și strânsul fânului, se pot efectua cu utilaje mecanizate de mică capacitate (cosit cu utilaje cu lama scurtă și viteză mică de deplasare), fiind interzisă folosirea utilajelor grele (pentru varianta 6.2) (P),
- pășunatul este permis cu maxim 0,7 UVM pe hectar începând cu 26 august,
- sunt interzise acțiunile care să conducă la accelerarea drenajului natural al pajiștilor aflate sub angajament,
- masa vegetală cosită trebuie adunată de pe suprafața pajiștii aflate sub angajament nu mai târziu de două săptămâni de la efectuarea cositului,
- pajiștile inundate nu vor fi pășunate mai devreme de două săptămâni de la retragerea apelor,
- nu vor fi realizate însămânțări de suprafață sau supraînsămânțări (se pot face însămânțări cu specii din flora locală doar în cazurile când unele suprafețe sunt afectate accidental),
- beneficiarii țin o evidență a activităților agricole corelate cu implementarea cerințelor de agro-mediu.

Pachetul 9.2 - pajiști permanente importante ca zone de hrănire pentru acvila țipătoare mică (*Aquila pomarina*)

*Varianta 9.2.1 - lucrări manuale pe pajiști importante pentru acvila țipătoare mică (*Aquila pomarina*)-269 €/ha/an*

*Varianta 9.2.2 - lucrări cu utilaje ușoare pe pajiști importante pentru acvila țipătoare mică (*Aquila pomarina*) -190 €/ha/an*



Cerințe specifice ale pachetului 9.2 - pajiști permanente importante ca zone de hrănire pentru acvila țipătoare mică (Aquila pomarina):

- cositul este permis începând cu 1 iulie (P),
- minim 10% din suprafața fiecărei parcele aflată sub angajament trebuie menținută necosită, cositul acestora fiind permis începând cu 1 octombrie (P),
- lucrările cu utilaje mecanizate, cositul și strânsul fânului, nu sunt permise pe suprafața pajiștilor aflate sub angajament cu excepția celor operate cu forță animală (pentru varianta 9.2.1) sau lucrările, cositul și strânsul fânului, se pot efectua cu utilaje mecanizate de mică capacitate (cosit cu utilaje cu lama scurtă și viteză mică de deplasare), fiind interzisă folosirea utilajelor grele (pentru varianta 9.2.2) (P),
- utilizarea tradițională a gunoiului de grajd este permisă până în echivalentul a maxim 40 kg N s.a./ha (0,7 UVM/ha) (P),
- pășunatul se efectuează cu maxim 0,7 UVM/ha,
- pajiștile inundate nu vor fi pășunate mai devreme de două săptămâni de la retragerea apelor,
- nu vor fi realizate însămânțări de suprafață sau supraînsămânțări. Se pot face însămânțări cu specii din flora locală doar în cazurile când anumite porțiuni de pajiște degradează sau sunt afectate accidental,
- este interzis drenajul parcelelor aflate sub angajament,
- utilizarea fertilizanților chimici și a pesticidelor este interzisă (P),
- beneficiarii țin o evidență a activităților agricole corelate cu implementarea cerințelor de agro-mediu

B. DR-02 - Agro-mediu și climă pe terenuri arabile

Plata compensatorie este plătită anual, ca sumă fixă pe unitatea de suprafață (ha) fiind acordată în urma asumării unor angajamente voluntare pentru o perioadă de 5 ani.

Aplicarea la nivel teritorial a pachetelor DR-02:

- pachetul 4 - culturi verzi este disponibil pentru terenurile arabile situate pe întreg teritoriul național;
- pachetele 5, 7, 9.1 și 10 se pot aplica pe terenurile arabile situate în zonele delimitate în PNS la nivel de UAT LAU2 (comune, orașe, municipii); limitele UAT sunt date de limitele blocurilor fizice atribuite fiecărui UAT.

Cerințe de eligibilitate aplicabile tuturor pachetelor din DR-02 - agro-mediu și climă pe terenuri arabile:

- utilizează o suprafață agricolă localizată pe teritoriul României, identificabilă în Sistemul Integrat de Administrare și Control (IACS) și având o categorie de utilizare eligibilă; pentru pachetele 5, 7, 9.1 și 10 această suprafață trebuie să fie situată în zonele eligibile,

- deține o suprafață minimă a fermei de 1 ha, iar parcelele eligibile au dimensiunea minimă de 0,3 ha,
- se angajează să mențină angajamentul de agro-mediu pentru o perioadă de 5 ani, de la data semnării acestuia;
- se angajează să respecte cerințele de bază relevante și cerințele specifice pachetelor de agro-mediu pentru care aplică,
- se angajează să țină o evidență a activităților agricole corelate cu implementarea cerințelor de agro-mediu (de bază și specifice la nivelul suprafețelor aflate sub angajament).

Alte condiții de eligibilitate aplicabile mai multor pachete:

- angajamentele asumate din cadrul pachetelor 4, 5 și 7 sunt condiționate de menținerea valorii suprafeței pe toată perioada de angajament, parcelele pe care se aplică cerințele putând fi schimbate de la un an la altul.
- angajamentele asumate în cadrul pachetelor 9.1 și 10 se aplică la nivel de parcelă agricolă, neexistând posibilitatea schimbării parcelelor pe perioada angajamentelor.

Pachetul 4 - Culturi verzi - 128 euro/ha/an;

Cerințele specifice:

- semănarea următoarelor culturi(*): mazăre, mazărice, muștar, rapiță, sulfină, ghizdei, trifoi, lucernă, fasole, soia, linte, lupin, năut, fasoliță, bob, sparceta se va realiza până la 15 octombrie în unitățile administrativ-teritoriale (UAT) cu altitudine medie de până la 600 m, respectiv până la 30 septembrie în UAT cu altitudine medie de peste 600 m (P),
- cultura verde înființată trebuie menținută pe toată perioada iernii (decembrie-februarie) și să fie distrusă mecanic (fiind posibilă inclusiv încorporarea în sol) în primăvara anului următor, până cel târziu la 31 martie (P),
- utilizarea fertilizanților chimici este interzisă, doar fertilizanzii organici putând fi utilizați înaintea înființării culturilor verzi,
- beneficiarii țin o evidență a activităților agricole corelate cu implementarea cerințelor de agro-mediu.



(*) pot fi cultivate singure sau în amestecuri de specii din listă; în cazul amestecurilor în cultură a speciilor din listă cu alte specii, trebuie menținută o pondere predominantă a speciilor din listă care să le facă identificabile în cultură.

Pachetul 5 - Adaptarea la efectele schimbărilor climatice - 105 euro/ha/an;

Suprafața eligibilă:

Pachetul 5 - adaptarea la efectele schimbărilor climatice vizează terenurile arabile situate în zonele cu risc crescut de deșertificare.

Cerințele specifice:

- pentru fiecare cultură de primăvară (porumb, sorg, floarea-soarelui, soia) angajată pe suprafața cultivată se vor utiliza concomitent, în proporții egale, cel puțin 2 hibrizi/soiuri cu precocități diferite (timpurii sau semi-timpurii și semi-tardivi sau tardivi) (P),
- este permisă utilizarea metodelor de lucrare minimă a solului (*minimum tillage*), fiind interzis aratul suprafețelor angajate (P),
- beneficiarii țin o evidență a activităților agricole corelate cu implementarea cerințelor de agro-mediu.

Pachetul 7 - Terenuri arabile importante ca zone de hrănire pentru gâsca cu gât roșu (*Branta ruficollis*) -93euro/ha/an.

Suprafața eligibilă:

- vizează terenurile arabile situate în SPA-uri (arii de protecție specială) reprezentative pentru *Branta ruficollis*.

Cerințe specifice:

- în fiecare an de angajament, la nivelul suprafeței totale angajate, se va înființa minim 20% porumb și minim 30% culturi de toamnă (grâu, orz, secară, triticales, rapiță) însămânțarea culturii de toamnă (grâu, orz, secară, triticales, rapiță) trebuie finalizată înainte de data de 15 octombrie,
- porumbul va fi recoltat începând cu 15 septembrie,
- pesticidele și îngrășămintele nu pot fi folosite în perioada cuprinsă între însămânțarea culturii de toamnă și 28 februarie (P),
- se interzic lucrările agricole și pășunatul pe suprafața angajată în perioada 15 noiembrie- 28 februarie
- este interzisă folosirea metodelor de alungare a păsărilor în perioada cuprinsă între 15 noiembrie și 28 februarie
- beneficiarii țin o evidență a activităților agricole corelate cu implementarea cerințelor de agro-mediu.

C. DR-03 Creșterea animalelor de fermă din rase locale în pericol de abandon :

Plățile compensatorii se acordă anual pentru femelele de reproducție de rasă pură angajate, din rasele prevăzute în PS, ca sumă fixă pe unitate vită mare (UVM), valorile acestora pe specii fiind următoarele:

- Ovine - **87 euro/UVM/an**
- Caprine - **40 euro/UVM/an,**
- Bovine (taurine și bubaline) - **200 euro/UVM/an,**
- Ecvidee - **200 euro/UVM/an,**
- Porcine - **300 euro/UVM/an.**

Beneficiarii acestei intervenții pot primi sprijin în cadrul celorlalte intervenții prevăzute în PNS.

Cerințe specifice:

Cerințe specifice intervenției Creșterea animalelor de fermă din rase locale în pericol de abandon:

- beneficiarul respectă programul de ameliorare al societății de ameliorare recunoscute de ANZ în baza art. 4 din Regulamentul (UE) 2016/1012 privind ameliorarea animalelor;
- beneficiarul menține pe o perioadă de 5 ani numărul de animale femele adulte de reproducție de rasă pură prevăzut la deschiderea angajamentului, precum și descendenții femele de rasă pură necesari pentru înlocuirea acestor animale până la sfârșitul angajamentului; dacă efectivul angajat se reduce, datorită unor cauze cum ar fi îmbolnăvirea, sacrificarea, moartea sau vânzarea animalelor, beneficiarul are obligația de a notifica Agenția de Plăți și de a reface efectivul de femele adulte de reproducție de rasă pură, prin trecere de la tineret sau prin cumpărare; în cazul în care efectivul de animale adulte de rasă pură nu se va reface în maximum 6 luni de la momentul notificării, sprijinul va fi redus proporțional (P),
- beneficiarul ține o evidență a activităților agricole corelate cu implementarea cerințelor de bază și specifice la nivelul efectivului aflate sub angajament. În cazul nerespectării cerințelor specifice ale angajamentelor se aplică reduceri ale sprijinului acordat, care pot merge, în unele cazuri prevăzute de sistemul de sancțiuni aplicabil, până la excluderea de la plată.

Nu sunt eligibile pentru plăți în cadrul acestui pachet ecvideele utilizate preponderent în scopuri sportive sau recreative.

Începând cu C2025, beneficiarii trebuie să respecte normele de condiționalitate socială, astfel cum sunt reglementate în legislația națională din domeniul muncii și sănătății și securității în muncă.

Beneficiarii acestor plăți sunt fermierii care cresc femele adulte de reproducție de rasă pură din rasele locale în pericol de abandon prezentate mai jos, *înscrise în Registrele genealogice ale raselor* - secțiunea principală - conduse de societăți de ameliorare recunoscute de Agenția Națională pentru Zootehnie - ANZ.

Rasele locale utilizate în agricultură care se află în pericol de abandon, eligibile pentru această intervenție sunt:

- Ovine: Rațca (Valahă cu coarne în tirbușon), Merinos de Suseni, Merinos Transilvănean, Merinos de Cluj, Țigaie - varietatea ruginie;
- Caprine: Alba de Banat;
- Bovine: Taurine - Sura de Stepă;
- Bovine: Bubaline - Bivolul românesc;
- Ecvidee: Shagya Arabă, Lipițan;
- Porcine: Bazna, Mangalița.



Pachetul 9.1 - terenuri arabile importante ca zone de hrănire pentru acvila țipătoare mică (Aquila pomarina) -151 euro/ha/an

Suprafața eligibilă:

- vizează terenurile agricole utilizate ca terenuri arabile, dar care nu sunt eligibile pentru pachetul 5 - adaptarea la efectele schimbărilor climatice sau pachetul 7 - terenuri arabile importante ca zone de hrănire pentru gâsca cu gât roșu (Branta ruficollis),
- terenurile arabile eligibile pentru pachetul 9.1 nu trebuie să fi fost pajiști permanente începând cu anul 2021.

Cerințele specifice:

- cultivarea rapiței, porumbului și florii-soarelui este interzisă,
- 10% și maximum 15% din suprafața fiecărei parcele aflate sub angajament va rămâne necultivată (P),
- suprafața necultivată va fi amplasată astfel încât suprafața compactă cultivată să nu depășească 4 ha, iar lățimea minimă a benzilor care vor fi înființate în acest scop nu va fi mai mică de 3 m,
- 10% și maximum 15% din suprafața parcelei va rămâne nerecoltată, iar cultura va rămâne în picioare până la finalul lunii februarie (P),
- este interzis aratul sau discuitul pajiștilor existente în cadrul fermelor care au angajamente în derulare,
- beneficiarii țin o evidență a activităților agricole corelate cu implementarea cerințelor de agro-mediu

Pachetul 10 - refugii ecologice pe terenuri arabile pentru speciile de păsări comune asociate terenurilor agricole - 92 euro/ha/an.

Suprafața eligibilă:

- vizează terenurile arabile din Bărăgan.

Cerințe specifice:

- minimum 30% din suprafața aflată sub angajament trebuie să fie necultivată. Procentul de 30% va fi împărțit astfel:
 - o suprafață compactă fixă de minimum 10% și maximum 15% din suprafața fiecărei parcele este menținută necultivată timp de 4 ani din perioada angajamentului. Această suprafață va fi doar cosită/pășunată anual după 1 august. În ultimul an de angajament suprafața respectivă va fi arată (P),
 - două suprafețe compacte necultivate, fiecare de minimum 10% și maximum 15% din suprafața totală angajată pot fi mutate de la un an la altul la nivelul suprafeței angajate. Suprafețele nelucrate vor fi înființate pe o perioadă de 1 an, începând cu toamna) fiecărui an de angajament. La nivelul acestor suprafețe sunt interzise lucrările agricole pe o perioadă de 1 an, inclusiv arătura de toamnă, cu excepția cositului sau pășunatului care sunt permise după 1 august (P),

- pe cele 3 suprafețe de câte 10% lăsate necultivate în fiecare an nu se vor aplica îngrășăminte chimice sau pesticide (P),
- este interzis aratul sau discuitul pajiștilor existente în cadrul fermelor care au angajamente în derulare.
- beneficiarii țin o evidență a activităților agricole corelate cu implementarea cerințelor de agro-mediu.

D. DR-04, DR-05 - Agricultură ecologică

Sprijinul pentru *agricultura ecologică* este acordat pentru conversia la metodele de agricultură ecologică și pentru menținerea practicilor de agricultură ecologică prin două intervenții:

- DR-04 - *Agricultură ecologică - conversie*,
- DR-05 - *Agricultură ecologică - menținerea certificării*.

Plata compensatorie este plătită anual, ca sumă fixă pe unitatea de suprafață (ha), fiind acordată în urma asumării unor angajamente voluntare de agricultură ecologică

În campania 2025 vor putea fi deschise **angajamente noi** în cadrul DR 04 și DR 05, astfel:

✓ pentru o perioadă de 2 ani (pentru culturi anuale, furaje și pajiști) și maximum 3 ani (pentru culturi perene, altele decât furajele) pentru pachetele care vizează DR 04-conversia la agricultură ecologică. **După încheierea perioadei de angajament, beneficiarii intervenției DR 04 trebuie să mențină certificarea suprafețelor care au făcut obiectul angajamentului pentru conversia la metodele de agricultură ecologică pentru o perioadă de cel puțin 5 ani de la momentul semnării angajamentului respectiv.**

✓ pentru o perioadă de 5 ani ani pentru pachetele care vizează menținerea practicilor de agricultură ecologică prin DR-05.



DR-04 - Agricultură ecologică - conversie

Pachetul 1 - Culturi agricole pe terenuri arabile

(inclusiv plante de nutreț) aflate în conversia la agricultura ecologică - **293 euro/ha/an;**

Pachetul 2 - Legume (inclusiv cartofi) aflate în conversia la agricultura ecologică - 500 euro/ha/an;

Pachetul 3 - Livezi aflate în conversia la agricultura ecologică - 620 euro/ha/an;

Pachetul 4 - Vii aflate în conversia la agricultura ecologică - 530 euro /ha/an;

Pachetul 5 - Plante medicinale și aromatice aflate în conversia la agricultura ecologică - 365 euro/ha/an;

Pachetul 6 - Pajiști permanente aflate în conversia la agricultura ecologică:

- varianta 6.1 - pajiști permanente aflate în conversia la agricultura ecologică - aplicabilă la nivel național pe suprafețe fără angajament M.10/DR-01 - **143 euro/ha/an;**

- varianta 6.2 - pajiști permanente aflate în conversia la agricultura ecologică - aplicabilă în zonele eligibile M.10/DR-01 și numai împreună cu un angajament M.10/DR01 - **39 euro/ha/an.**

Cerințe specifice:

- beneficiarii intervenției trebuie să respecte practicile specifice agriculturii ecologice pe suprafețele agricole care fac obiectul angajamentului, pe toată perioada de desfășurare a acestuia,
- beneficiarii intervenției trebuie să mențină certificarea suprafețelor care au făcut obiectul angajamentului pentru conversia la metodele de agricultură ecologică pentru o perioadă de cel puțin 5 ani de la momentul semnării angajamentului respectiv,
- beneficiarii țin o evidență a activităților agricole corelate cu implementarea angajamentelor (caiet de agricultură ecologică),
- în cazul pajiștilor permanente pentru care se încheie angajamente, se asigură pe toată perioada angajamentului o încărcătură minimă de animale de 0,3 UVM/ha.

DR-05 - Agricultură ecologică - menținerea certificării

Pachetul 1 - Culturi agricole pe terenuri arabile (inclusiv plante de nutreț) certificate în agricultură ecologică - **218 euro /ha/an;**

Pachetul 2 - Legume (inclusiv cartofi) certificate în agricultură ecologică - **431 euro/ha/an;**

Pachetul 3 - Livezi certificate în agricultură ecologică - **442 euro /ha/an;**

Pachetul 4 - Vii certificate în agricultură ecologică - **479 euro /ha/an;**

Pachetul 5 - Plante medicinale și aromatice certificate în agricultură ecologică - **350 euro/ha/an;**

Pachetul 6 - Pajiști permanente certificate în agricultură ecologică:

- varianta 6.1 - pajiști permanente certificate în agricultura ecologică - aplicabilă la nivel național pe suprafețe fără angajament M.10/DR-01 - **129 euro/ha/an;**
- varianta 6.2 - pajiști permanente certificate în agricultura ecologică - aplicabilă în zonele eligibile M.10/DR-01 și numai împreună cu un angajament M.10/DR-01 - **73 euro/ha/an.**



Cerințe specifice:

- beneficiarii intervenției trebuie să respecte practicile specifice agriculturii ecologice pe suprafețele agricole care fac obiectul angajamentului, pe toată perioada de desfășurare a acestuia,
- beneficiarii țin o evidență a activităților agricole corelate cu implementarea angajamentelor,
- în cazul pajiștilor permanente pentru care se încheie angajamente, se asigură pe toată perioada angajamentului o încărcătură minimă de animale de 0,3 UVM/ha.

Prevederi comune ale intervențiilor DR-04 și DR-05:

Pentru a beneficia de plăți în cadrul măsurii, fermierul să respecte cerințele de bază relevante pachetelor pentru care aplică, stabilite pentru fiecare angajament prin fișa tehnică a măsurii, pe parcelele agricole.

Pe perioada angajamentelor, în cadrul fiecărei intervenții, este permisă pe aceeași parcelă de teren rotația culturilor de la un an la altul între pachetele 1, 2 și 5, precum și între pachetele 3 și 4 .

E. DR-09, DR-10, DR-11 - Zone cu constrângeri naturale sau alte constrângeri specifice

DR-09 ANC ZM - Zone afectate de constrângeri naturale Zona Montană - 94euro/ha;

DR-10 ANC SEMN - Zone afectate de constrângeri naturale semnificative -12 euro/ha

DR-11 ANC SPEC -Zone afectate de constrângeri naturale specifice - 80euro/ha.

Pentru DR-09 si DR-11, în cazul fermelor cu suprafețe agricole mai mari de 50 ha (prag de la care începe aplicarea degresivității), valoarea plății scade pentru acele suprafețe agricole care depășesc această valoare, astfel:

DR-09 - Zone afectate de constrângeri naturale - Zona Montană

- 1-50 ha - 100% din prima acordată pe hectar - **94 euro/ha/an**,
- 50,01-100 ha - 75% din prima acordată pe hectar - **71 euro/ha/an**,
- 100,01-300 ha - 50% din prima acordată pe hectar - **47 euro/ha/an**,
- peste 300 ha - 35% din prima acordată pe hectar - **33 euro/ha/an**.



DR-11 - Zone afectate de constrângeri naturale specifice

- 1-50 ha - 100% din prima acordată pe hectar - **80 euro/ha/an**,
- 50,01-100 ha - 75% din prima acordată pe hectar - **60 euro/ha/an**,
- 100,01-300 ha - 50% din prima acordată pe hectar - **40 euro/ha/an**⁴
- peste 300 ha - 35% din prima acordată pe hectar - **28 euro/ha/an**⁴.

Pentru DR-10 - zone afectate de constrângeri naturale semnificative, nu se aplică intervale de degresivitate.

Pentru a beneficia de plăți în cadrul acestei măsuri, fermierul trebuie să respecte condițiile de eligibilitate conform fișei.

Sprrijinul este de tip compensatoriu, acordat anual, ca sumă fixă, pe unitatea de suprafață (ha) și reprezintă o compensație pentru pierderile de venit și costurile suplimentare suportate de **fermierii activi** care încheie angajamente voluntare anuale pentru continuarea activităților agricole în zonele (UAT-urile) eligibile corespunzătoare fiecărei Intervenții.

Sprrijinul aferent intervențiilor DR-09, DR-10 și DR-11 poate fi solicitat numai împreună cu BISS.

DR-10 - Zone afectate de constrângeri naturale semnificative (ANC SEMN) din PS 2023-2027

Începând cu anul 2023, pentru zonele care se confruntă cu alte constrângeri naturale semnificative, plățile compensatorii se acordă prin intervenția *DR-10 - Zone afectate de constrângeri naturale semnificative* din cadrul Planul Strategic 2023-2027.

În campania 2024 în cadrul acestei intervenții se vor deschide angajamente anuale.

DR-10 - zone care se confruntă cu constrângeri naturale semnificative - **12 euro/ha/an**.
Sprrijinul este de tip compensatoriu, acordat anual, ca sumă fixă, pe unitatea de suprafață (ha) și reprezintă o compensație pentru pierderile de venit și costurile suplimentare suportate de **fermierii activi** care încheie angajamente voluntare anuale pentru continuarea activităților agricole în zonele (UAT-urile) eligibile corespunzătoare intervenției DR-10.

Zonele care se confruntă cu constrângeri naturale semnificative eligibile în cadrul intervenției DR-10 au fost actualizate în urma reanalizării informațiilor folosite în procesul de *fine-tuning* (ajustare) realizat în anul 2022. Începând cu anul 2023, pentru zonele care se confruntă cu constrângeri naturale semnificative (ANC SEMN), un număr de 723 localități (față de 757 localități desemnate în exercițiul anterior de *fine-tuning*) au fost incluse în această categorie. Pentru un număr de 79 localități au fost depășite constrângerile naturale cu ajutorul unor investiții (irigații) sau prin activitate economică (culturi permanente sau unde productivitatea normală a terenurilor prin sistemele agricole compensează pierderile de venit sau costurile suplimentare). Totodată, în lista UAT eligibile pentru plăți acordate în cadrul intervenției DR-10, aflate în zona ANC SEMN începând cu anul 2023, se află și 10 localități care au fost introduse suplimentar față de desemnarea anterioară (excluse în cele două procese de *fine-tuning* anterioare în baza criteriilor analizate).

Pe site-ul MADR la link-ul <https://madr.ro/docs/dezvoltare-rurala/agro-mediu/2024/2024-zone-elig-AECM.xlsx> pot fi consultate în detaliu toate informațiile referitoare la desemnarea zonelor care se confruntă cu constrângeri naturale semnificative din cadrul intervenției DR-10, atât versiunea 3 a „*Studiului pentru delimitarea zonelor care se confruntă cu constrângeri naturale sau cu alte constrângeri specific și ajustarea (fine-tuning) zonelor*” cât și „*Lista UAT eligibile intervenții mediu și climă*”.

F. Condiții de eligibilitate aplicabile schemelor de mediu și climă

Pentru toate intervențiile de mediu și climă aplicabile pe terenurile agricole în campania 2024, DR-01, DR-02, DR-04, DR-05, DR-09, DR-10 și DR-11, beneficiarul:

- este utilizatorul unei suprafețe agricole localizată pe teritoriul României, identificabilă în Sistemul Integrat de Administrare și Control (IACS) și se înregistrează la APIA cu suprafața agricolă (cu excepția P8 al DR03).
- deține o suprafață minimă a fermei de 1 ha, iar parcelele eligibile au dimensiunea minimă de 0,3 ha sau 0,1 ha pentru vii și livezi, arbuști fructiferi, hamei, pepiniere pomicole și viticole (cu excepția P8 al DR03).
- declară toate parcelele agricole eligibile și neeligibile pe care le utilizează; nedeclararea întregii suprafețe agricole utilizate atrage după sine sancțiuni conform legislației în vigoare.
- Fermierii care dețin parcele agricole cu o suprafață de până la 0,1 ha nesolicitate la plată pot să nu le declare, cu condiția ca suprafața însumată a acestor parcele să nu depășească un hectar (cu excepția DR 03).
- depune anual o singură cerere de plată pe suprafață, indiferent dacă parcelele pe care le utilizează sunt situate în localități/județe diferite.
- deschide un angajament prin depunerea cererii de plată. Beneficiarii vor primi o copie a cererii de plată la deschiderea unui angajament nou. Pentru DR-01, DR-02, DR-04 și DR-05 (angajamente multianuale), pe parcursul următorilor ani de angajament, solicitantul trebuie să depună anual cererea de plată.

Pentru DR-03 creșterea animalelor de fermă din rase locale în pericol de abandon:

Condiții de eligibilitate aplicabile beneficiarului intervenției Creșterea animalelor din rase locale în pericol de abandon:

- deține femele de reproducție de rasă pură locală în pericol de abandon din speciile și rasele prevăzute în PS, înscrise în registrul genealogic al rasei,
- se angajează să mențină angajamentul pentru o perioadă de 5 ani, de la data semnării acestuia,
- se angajează să respecte cerințele de bază relevante și cerințele specifice pentru animalele angajate,
- se angajează să țină o evidență a activităților agricole corelate cu implementarea cerințelor de bază și specifice la nivelul efectivelor aflate sub angajament.



Angajament:

- beneficiarul respectă programul de ameliorare al societății de ameliorare recunoscute de ANZ în baza art. 4 din Regulamentul (UE) 2016/1012 privind ameliorarea animalelor.
- beneficiarul se angajează să mențină, pe o perioadă de 5 ani, numărul de animale femele adulte de reproducție de rasă pură prevăzut la încheierea angajamentului, precum și

descendenții femele necesari pentru înlocuirea acestor animale până la sfârșitul angajamentului.

Activitate minimă: producția de produse agricole, care include acțiuni precum creșterea animalelor, reproducția animalelor.

Pentru P9.1 al DR 02:

- sunt eligibile terenurile arabile care nu au fost pajiști permanente începând cu 2021.

Pentru P1, P3.1, P3.2, P6, P9.2 ale DR-01 și pentru P9.1 și P10 ale DR-02 și toate pachetele DR-04 și DR-05:

- angajamentele se aplică la nivel de parcelă agricolă, neexistând posibilitatea schimbării parcelelor pe perioada angajamentelor.

Pentru P4, P5 și P7 ale DR-02:

- angajamentele sunt condiționate de menținerea valorii suprafeței pe toată perioada de angajament, parcelele pe care se aplică cerințele putând fi schimbate de la un an la altul.

Pentru DR 04, DR-05, beneficiarul:

- este înregistrat ca operator în agricultura ecologică, în fiecare an pentru care solicită sprijin, conform prevederilor legale.
- încheie pe toată durata angajamentului un contract cu un organism de control, acreditat conform prevederilor legislației naționale.
- **prezintă la APIA până la data de 15 octombrie 2025** copia documentului justificativ (certificat) emis de Organismul de Control (lista organismelor de control aprobate de MADR pentru efectuarea inspecției și certificării produselor agroalimentare ecologice pe teritoriul României, în conformitate cu prevederile art. 9 al *OM nr. 312/2021 privind organizarea sistemului de control și certificare, de aprobare a organismelor de control și de supraveghere a activității acestora în agricultura ecologică* și art. 34-35 ale *Regulamentului (UE) nr. 848/2018 al Parlamentului european și al Consiliului privind producția ecologică și etichetarea produselor ecologice și de abrogare a Regulamentului (CE) nr. 834/2007 al Consiliului* poate fi consultată pe site-ul www.madr.ro, secțiunea „Agricultură” - „Agricultură ecologică” - „Organisme de control aprobate conform OMADR nr. 312/2021”).

Pentru DR-09, DR-10 și DR-11, beneficiarul:

- se încadrează în categoria fermierilor activi, în înțelesul art. 9 din Regulamentul (UE) nr. 1307/2013, respectiv art. 4, alin. (1) din Regulamentul (UE) nr. 2115/2021.

Pentru DR-09, DR-10 și DR-11 beneficiarul:

- se angajează anual să își continue activitatea agricolă pe terenurile agricole situate în zonele afectate de constrângeri naturale.

G. Normele de condiționalitate

Normele de condiționalitate - trebuie respectate pe întreaga exploatație agricolă și pe tot parcursul anului de cerere (*Ordinul MADR/MMAP/ANSVSA nr.54/570/32/28.02. 2023 cu modificările și completările ulterioare*), de către beneficiarii intervențiilor DR- 01, DR- 02, DR- 04 și DR -05, DR-06, DR-09-DR-11 care primesc sprijin prin PS PAC 2023-2027.

Identificarea de neconformități pentru normele de condiționalitate conduce la aplicarea sancțiunilor administrative pentru condiționalitate pentru plățile aferente suprafețelor/animalelor angajate în cadrul intervențiilor din PS 2023-2027. Aceste neconformități conduc la aplicarea sancțiunilor conform Ordinului MADR nr. 393/ 2023 *privind aprobarea sistemului de sancțiuni pentru condiționalitate începând cu anul de cerere 2023*.

H. Cerințe de bază aplicabile angajamentelor din cadrul DR-01, DR-02, DR-04 și DR-05 (la nivelul parcelelor/animalelor aflate sub angajamente)

Cerințele de bază pentru DR-01 se aplică la nivelul suprafețelor aflate sub angajamente, după cum urmează:

Pachet / variantă	Cerințe de bază			
	GAEC / SMR relevante	cerințe de bază naționale	Alte obligații legale	Activitate agricolă minimă
DR-01 - Agro-mediu și climă pe pajiști permanente				
✓ Pachetul 1 ○ varianta 1.1 ○ varianta 1.2 ○ varianta 1.3	SMR2 (cerințele 1b, 1c, 1g, 1h, 2), SMR3 (cerințele 1a, 1b, 2a, 2b, 2c), SMR4 (cerințele 1a, 1b, 2a, 2b, 2c), SMR7 (cerințele a, b, c, d) SMR8 (cerința d)	CB1, CB2, CB3, CB4	-	AM2
✓ Pachetul 3.1 ○ varianta 3.1.1 ○ varianta 3.1.2 ✓ Pachetul 3.2 ○ varianta 3.2.1 ○ varianta 3.2.2	SMR2 (cerințele 1b, 1c, 1g, 1h, 2), SMR3 (cerințele 1a, 1b, 2a, 2b, 2c), SMR4(cerințele 1a, 1b, 2a, 2b, 2c), SMR7 (cerințele a, b, c, d) SMR8 (cerința d)	CB1, CB2, CB3, CB4	-	AM2
✓ Pachetul 6 ○ varianta 6.1 ○ varianta 6.2	SMR2 (cerințele 1b, 1c, 1g, 1h, 2), SMR3(cerințele 1a, 1b, 2a, 2b, 2c), SMR4(cerințele 1a, 1b, 2a, 2b, 2c), SMR7 (cerințele a, b, c, d) SMR8 (cerința d)	CB1, CB2, CB3, CB4	-	AM2
✓ Pachetul 9.2 ○ varianta 9.2.1 ○ varianta 9.2.2	SMR2 (cerințele 1b, 1c, 1g, 1h, 2), SMR3 (cerințele 1a, 1b, 2a, 2b, 2c), SMR4 (cerințele 1a, 1b, 2a, 2b, 2c), SMR7 (cerințele a, b, c, d) SMR8 (cerința d)	CB1, CB2, CB3, CB4	-	AM2

Cerința	Prevedere legislația națională
CMLN 1	Obligația ca animalele să fie înscrise în registrul genealogic al rasei respective: <ul style="list-style-type: none"> ✓ bovine: art. 18 Legea zootehniei nr. 32/2019, cu modificările și completările ulterioare; ✓ ovine și caprine: art. 18 Legea zootehniei nr. 32/2019, cu modificările și completările ulterioare; ✓ ecvidee: art. 6 lit. a din Legea calului nr. 389/2005, cu modificările și completările ulterioare; ✓ suine: art. 18 Legea zootehniei nr. 32/2019, cu modificările și completările ulterioare.
CMLN 2	Obligația identificării animalelor: <ul style="list-style-type: none"> ✓ bovine: OUG nr. 113/2002 privind identificarea și înregistrarea bovinelor în România; ✓ ovine și caprine, porcine și ecvidee: OUG nr. 23/2010 privind identificarea și înregistrarea suinelor, ovinelor, caprinelor și ecvideelor, precum și pentru modificarea și completarea unor acte normative; ✓ suine: art. 2 alin. (6) lit. c) din Norma sanitar veterinară pentru implementarea procesului de identificare și înregistrare a bovinelor, ovinelor, caprinelor, porcinelor, camelidelor, cervideelor și renilor, aprobată prin Ordinul ANSVSA nr. 208/2022.
CMLN 3	Obligația ca animalele să fie cuprinse în Programul acțiunilor de supraveghere, prevenire, control și eradicare a bolilor la animale, a celor transmisibile de la animale la om, protecția animalelor și protecția mediului, de identificare și înregistrare a bovinelor, suinelor, ecvideelor, ovinelor și caprinelor, aprobat prin HG nr. 1156/2013.
CMLN 4	Operatorii care produc produsele ecologice sau cei aflați în perioada de conversie au obligația de a-și înregistra această activitate la Ministerul Agriculturii și Dezvoltării Rurale, prin compartimentul de specialitate, și de a se supune controlului unui organism control aprobat. (Ordinul MADR nr. 1253/2013)

c) Activitate minimă

În funcție de categoria de utilizare a terenurilor agricole, respectiv pentru animalele care fac obiectul angajamentelor, activitatea minimă trebuie să presupună:

Activitatea minimă	PNDR 2014-2020	PS 2023-2027
	Categorie teren / descriere activitate minimă	
AM 1 Terenuri Arabile (TA)		Întreținerea terenurilor arabile prin cultivare și/sau prin îndepărtarea vegetației cel puțin o dată pe an pe terenul arabil, cu excepția suprafețelor împădurite prin măsurile finanțate prin PNDR 2007-2013 sau 2014-2020 sau PS 2023-2027.

Activitatea minimă	PNDR 2014-2020	PS 2023-2027
	Categorie teren / descriere activitate minimă	
Fermierul trebuie să:	cultive și/sau să îndepărteze vegetația cel puțin o dată pe an	
AM 2 Pajiști Permanente (PP)		Menținerea pajiștilor permanente într-o stare care sa le facă adecvate pentru pășunat sau pentru cultivare, fără acțiuni pregătitoare care să depășească folosirea metodelor și utilajelor agricole obișnuite, prin asigurarea a cel puțin unei activități agricole anuale, precum recoltarea vegetației prin cosit și/sau îndepărtarea vegetației invazive sau prin pășunat. În cazul suprafețelor ocupate cu pajiști permanente situate la altitudini de peste 1.800 m, menținute în mod natural într-o stare adecvată pentru pășunat, activitatea minimă constă în pășunat, cu asigurarea unei încărcături minime de 0,3 UVM/ha, în perioada de pășunat, cu animalele pe care fermierul le deține; având în vedere că o alternativă neproductivă nu se poate desfășura la altitudini de peste 1.800 m.
Fermierul trebuie să:	- asigure pășunatul (cu min. 0,3 UVM/ha) și/sau cositul anual; - asigure pășunatul pajiștilor permanente situate la altitudini de peste 1.800 m cu min. 0,3 UVM/ha, în perioada de pășunat.	
AM 4 Culturi Permanente (CP)		Întreținerea culturilor permanente prin: - lucrări de întreținere specifice plantațiilor pomicole, viticole, pepiniere, hameiști (tăieri de formare a coroanei, tăieri în verde, tăieri în uscat) și - lucrări de întreținere între rândurile de plante și între plante pe rând (o cosire anuală a vegetației ierboase și/sau lemnoase spontane).
Fermierul trebuie să:	- realizeze lucrări de întreținere specifice plantațiilor pomicole, viticole, pepiniere, hameiști (tăieri de formare a coroanei, tăieri în verde, tăieri în uscat) și - lucrări de întreținere între rândurile de plante și între plante pe rând (o cosire anuală a vegetației ierboase și/sau lemnoasă spontană).	
AM 5 creșterea animalelor de fermă din rase locale în pericol de abandon	Producția de produse agricole, care include acțiuni precum creșterea animalelor, reproducția animalelor	

Suprafețele agricole, precum și animalele femele adulte de reproducție din rasă pură în pericol de abandon pentru care se constată, în urma controlului pe teren, că nu s-a desfășurat activitatea agricolă, nu sunt eligibile la plată.

Cerințele de bază pentru DR-02 se aplică la nivelul suprafețelor aflate sub angajamente, după cum urmează:

Pachet / variantă	Cerințe de bază			
	GAEC / SMR relevante	Cerințe de bază naționale	Alte obligații legale	Activitate agricolă minimă
Intervenția DR-02 - agro-mediu și climă pe terenuri arabile				
✓ Pachetul 4	GAEC6 (cerința 1), SMR2 (cerințele 1b, 1c, 1g, 1h, 2)	CB1.1, CB2.2	-	AM1
✓ Pachetul 5	GAEC5 (cerința 2), GAEC 7 (cerința 1)	-	-	AM1
✓ Pachetul 7	GAEC6 (cerința 1), GAEC7 (cerința 1), SMR2 (cerințele 1b, 1c, 1g, 1h, 2), SMR7 (cerințele a, b, c, d), SMR8 (cerința d)	CB2.1, CB2.2	-	AM1
✓ Pachetul 9.1	GAEC7 (cerința 1), SMR2 (cerințele 1b, 1c, 1g, 1h, 2), SMR7 (cerințele a, b, c, d), SMR8 (cerința d)	CB1.1, CB2.1, CB 2.2	-	AM1
✓ Pachetul 10	GAEC7 (cerința 1), SMR2 (cerințele 1b, 1c, 1g, 1h, 2), SMR7 (cerințele a, b, c, d), SMR8 (cerința d)	CB1.1, CB2.1, CB 2.2	-	AM1

Cerințele de bază pentru DR-04, DR-05 se aplică la nivelul suprafețelor aflate sub angajamente, după cum urmează:

Intervenție / pachet / variantă	Cerințe de bază			SMR relevant
	Cerințe minime îngrășăminte și pesticide	Alte obligații legale	Activitate agricolă minimă	
Intervențiile DR-04 / DR-05 - agricultura ecologică				
Pachetele 1, 2 și 5	CM 1, CM 2	CMLN	AM1	SMR 2.1 lit. b) SMR 2.1 lit. c) SMR 2.1 lit. d)
Pachetele 3 și 4	CM 1, CM 2	CMLN	AM3	SMR 2.1 lit. b) SMR 2.1 lit. c) SMR 2.1 lit. d)

Intervenție / pachet / variantă	Cerințe de bază			SMR relevant
	Cerințe minime îngrășăminte și pesticide	Alte obligații legale	Activitate agricolă minimă	
	Pachetul 6	CM 1, CM 2	CMLN	

I. Zonele eligibile și posibilitatea combinării angajamentelor în cadrul intervențiilor de mediu și climă

Lista zonelor eligibile, la nivel de unitate administrativ-teritorială (UAT LAU2 - municipii, orașe, comune) se regăsește pe site-ul MADR: <https://madr.ro/docs/dezvoltare-rurala/agro-mediu/2024/2024-zone-elig-AECM.xlsx>

DR-01 - Agro-mediu și climă pe pajiști permanente

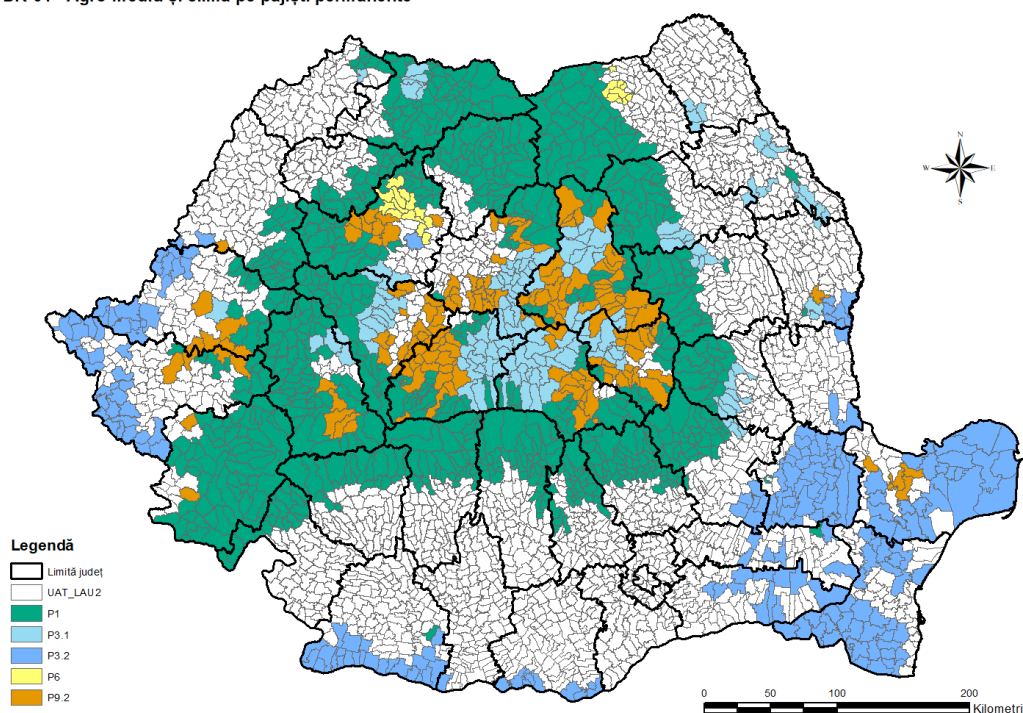

DR-02 - Agro-mediu și climă pe terenuri arabile

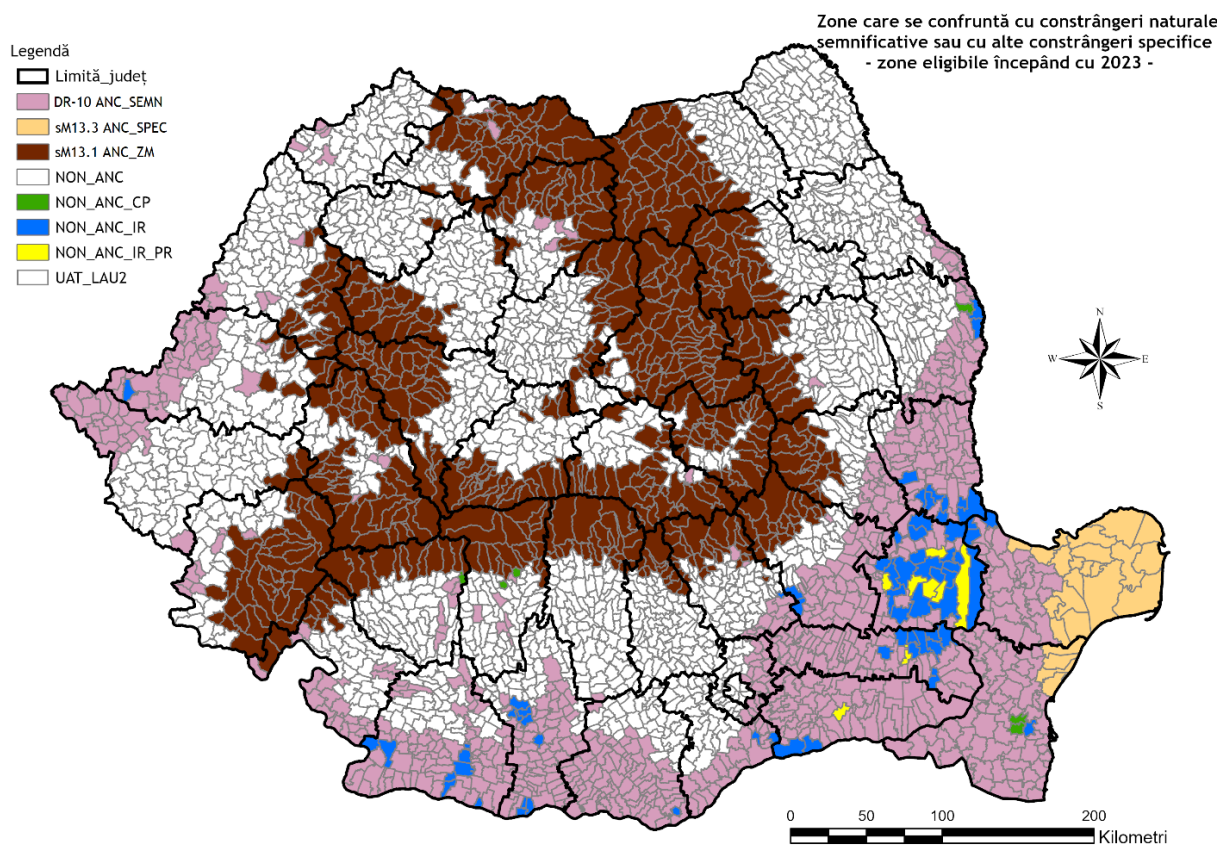
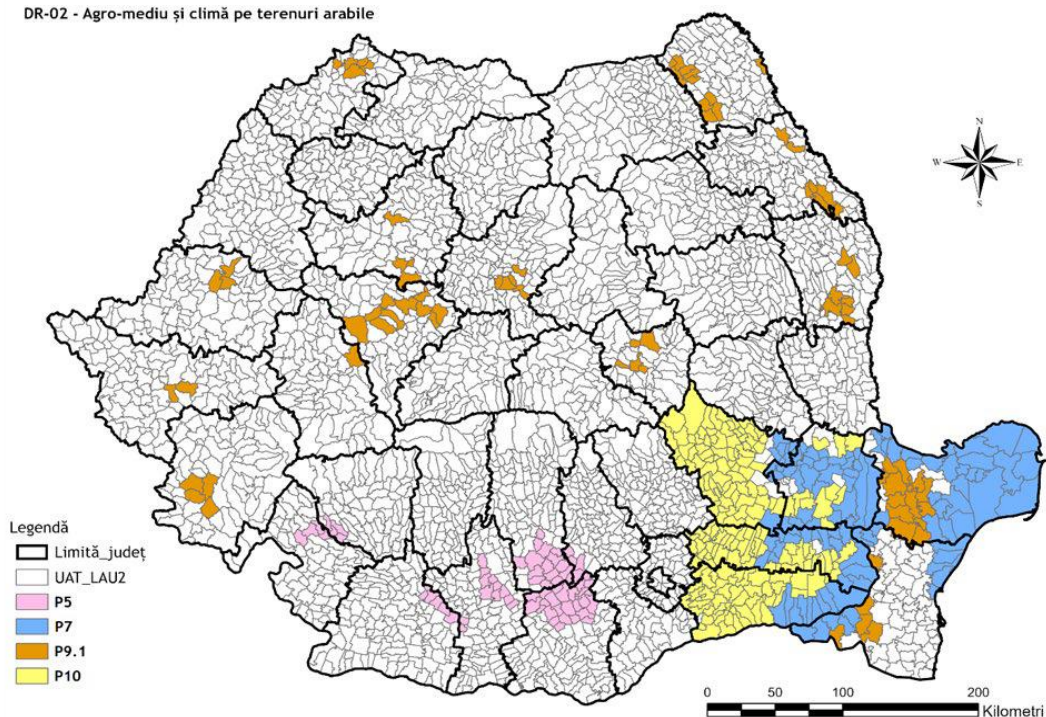

Pachetele P4 din DR-02, precum și P1-P5 și subpachetul 6.1 al DR-04 și DR-05 au aplicabilitate la nivel național.

Combinarea angajamentelor

Pachetele din intervenția DR-01 se pot combina astfel:

- P1-variantele 1.1, 1.2 și 1.3 cu P6.2 din DR-04 și DR-05, cu DR-09, DR-10, DR-11.
- P3.1-variantele 3.1.1 și 3.1.2 al DR01 cu P6.2 DR-04 și DR-05, cu DR-09, DR-10, DR-11
- P3.2-variantele 3.2.1 și 3.2.2 cu P6.2 din DR-04 și DR-05, și cu DR-09, DR-10, DR-11.
- P 6-variantele 6.1 și 6.2 cu P6.2 din DR-04 și DR-05 și cu DR-09, DR-10, DR-11.
- P9.2-variantele 9.2.1 și 9.2.2 cu P6.2 din DR-04 și DR-05 și cu DR-09, DR-10, DR-11.

Pachetele din intervenția DR-02 se pot combina astfel:

- P4 cu P5 din DR-02, cu P1 și P2 din DR-04 și DR-05, cu DR-09 și DR-10, DR-11
- P5 cu P4 din DR-02, cu P1, P2 și P5 din DR-04 și DR-05, și cu DR-10.
- P7 cu DR-10, DR-11
- P9.1 cu P1, P2 și P5 din DR-04 și DR-05, cu DR-09 și cu DR-10.
- P10 cu P1, P2 și P5 din DR-04 și DR-05 cu DR-09 și cu DR-10.

Plățile acordate pentru P8 al DR-03 pot fi cumulate cu plățile pe suprafață.

Pachetele din DR-04 și DR-05 se pot combina astfel:

- P1 din DR-04 și DR-05 cu P4, P5, P9.1 și P10 din DR-02, cu DR-09, DR-10 și cu DR-11;
- P2 din DR-04 și DR-05 cu P4, P5, P9.1 și P10 din DR-02, cu DR-09, DR-10 și cu DR-10 cu DR-11;
- P3 din DR-04 și DR-05 cu DR-09, DR-10 și cu DR-11;
- P4 din DR-04 și DR-05 cu DR-09, DR-10 și cu DR-11;
- P5 din DR-04 și DR-05 cu P5, P9.1, P10 al M.10, cu DR-09, DR-10 și cu DR-11;
- P6.1 din DR-04 și DR-05, cu DR-09, DR-10 și cu DR-11;
- P6.2 din DR-04 și DR-05 cu P1-variantele 1.1, 1.2 și 1.3, P3.1-variantele 3.1.1 și 3.1.2, P3.2-variantele 3.2.1 și 3.2.2, P6-variantele 6.1 și 6.2, P9.2-variantele 9.2.1 și 9.2.2 din DR 01, cu DR-09, DR-10 și cu DR-11.

DR-09, DR-10 și DR-11 - Zone cu constrângeri naturale sau alte constrângeri specifice (ANC) se pot combina astfel:

- DR-09 cu P1, P3.1, P6, și P9.2 din DR-01; cu P4, P9.1, P10 din DR-02; cu P1, P2, P3, P4, P5, P6.1 și P6.2 din DR-04 și DR-05;
- DR-10 cu P1, P3.2, P9.2 din DR-01; cu P4, P5, P7, P9.1, P10 din DR-02; cu P1, P2, P3, P4, P5, P6.1 și P6.2 din DR-04 și DR-05;
- DR-11 cu P3.2 din DR-01; cu P4 și P7 din DR-02; cu P1, P2, P3, P4, P5, P6.1 și P6.2 din DR-04 și DR-05.

Plățile acordate pentru pachetele astfel combinate se pot cumula pe aceeași suprafață agricolă (parcelă agricolă).

De asemenea, plățile acordate în cadrul DR-01, DR-02, DR-04, DR-05, DR-09, DR-10 și DR-11 se pot cumula cu plățile directe acordate pe suprafață în cadrul Pilonului I (BISS etc.).